

日本横濱國際 **2023** 夏季拍賣會

JAPAN YOKOHAMA INTERNATIONAL 2023 SUMMER AUCTIONS

器象涵遠（二）

Masterpieces of Chinese Works of Art, Part II

北京時間 | 6月5日 上午 10:00 LOT 346-630



横浜国際オークション
Yokohama International Auction

重要提示：

日本政府自2019年10月1日起正式將消費稅從8%提高至10%，競買人競投成功后所需支付的手續費及手續費所需的消費稅變更如下：

(例) 落槌價100萬日元：

落槌價	1,000,000 日元
落槌價格手續費 (15%)	150,000 日元
手續費所需的消費稅 (10%)	$150,000 \times 10\% = 15,000$ 日元
總支付金額	1,165,000 日元

橫濱國際拍賣重要官方聲明：

尊敬的客戶朋友，您好！

為了客戶朋友更安心及順利參拍本公司拍賣，公司作以下聲明。

客戶參拍前可通過電子圖錄或紙質圖錄（不印制紙質圖錄的場次不提供）索取細節圖、視頻等手段充分了解拍品的品相包括磕碰瑕疵、修補痕迹等等在完全了解的情況下參拍。

拍品圖錄資料中的一系列文字說明包括拍品的年代、估價、參考文獻出處等均為公司對此拍品提供的參考，不代表公司所對拍品進行保真的依據。請各位客戶朋友在競投之前對拍品進行充分確認（包括是否存在瑕疵、破損、年代、材質等）的情況下，基于本人的判斷和認知慎重參加競投。

特別注意：公司祇對拍品能拍到的部分進行細節提供，對於拍品內部看不清的地方不做任何判斷和品相提供。（例如說本體與局部鏈接處看不到部分的判斷）

競買人在結算完畢按客戶要求交割實物到客戶手中，即表明此次競拍行為的結束。客戶在收到實物後所提出的任何異議均不以受理。

請各位競買人在拍賣前仔細檢查拍品的保存狀態，并對您的競買行為負責。圖錄中未說明的拍品保存狀態，并不代表此件拍品沒有缺陷或瑕疵。拍賣時標的狀況以標的的實際保存狀態為準，數量以實物為準。

本公司作為藝術品拍賣中介公司，給客戶朋友們提供交流平臺，不是藝術品鑒定機構，敬請各位在充分理解的基礎上參拍。

已競投拍品的取消、返品均不予受理。拍賣過程中誤舉牌及發生金額爭議時由橫濱國際拍賣決定問題的解決方案，最終解釋權屬於主辦方日本株式會社橫濱國際拍賣所有。

※涉及到更詳細的規則問題時均以橫濱國際官方網站買家拍賣細則為準。

346

清代(1644-1911)

圓形五足花臺 彎腿五足花臺

(二件) 一組

備注：有傷

來源：Lot 346-389 為日本關東
同一藏家舊藏

①D:29.8 H:65.5cm ②D:27.1 H:37cm

JPY: 20,000-40,000

RMB: 1,100-2,200



347

珊瑚樹擺件

說明：帶玻璃框

來源：Lot 346-389 為日本關東
同一藏家舊藏

H:45cm 珊瑚重量約1240g

JPY: 30,000-50,000

RMB: 1,700-2,800





348

清代(1644-1911)

白玉鼻煙壺

來源: Lot 346-389 為日本關東
同一藏家舊藏

L:2.8 W:2.1 H:8cm

JPY: 20,000-40,000

RMB: 1,100-2,200

349

翡翠刻詩文勒子 玉扳指 玉珮飾
(五件) 一組

來源: Lot 346-389 為日本關東
同一藏家舊藏

尺寸不一

JPY: 30,000-50,000

RMB: 1,700-2,800



350

清代(1644-1911)

白玉雕蓮蓬紋墨床

說明: 帶木盒

來源: Lot 346-389 為日本關東同一藏家舊藏

L:12.2 W:6.1 H:4.2cm

JPY: 50,000-80,000

RMB: 2,800-4,400



351

愛彼 AUDEMARS PIGUET (AP) 18K白金腕表

刻印: 750 B49315 6N

說明: 帶原盒 帶證明書 帶保證書

備注: 手動

來源: Lot 346-389 為日本關東
同一藏家舊藏

D:28.7mm

JPY: 200,000-400,000

RMB: 11,000-22,000



352

各式壽山石印章 (八件) 一组

款識: 甲辰春月仿漢朱文印易思作

甲戌六月巨川刻石 徐三庚刻

印文: 惟心造(朱文)、日本運轉(朱文)

昭城門侯印(朱文)

冷暖自知(朱文)、鄭成光(朱文)

說明: 帶木盒

來源: Lot 346-389 為日本關東
同一藏家舊藏

尺寸不一

JPY: 30,000-50,000

RMB: 1,700-2,800



353

壽山石薄意雕隨形印章 (二件) 一组

款識: 二仲

印文: 中本(白文)、冒長(朱文)

說明: 帶桐木木盒

來源: Lot 346-389 為日本關東
同一藏家舊藏

①H:6.9cm ②H:6.2cm

JPY: 20,000-40,000

RMB: 1,100-2,200





354

清代(1644-1911)

青玉刻花卉紋香盒

說明：帶桐木木盒

備注：口沿有小磕

來源：Lot 346-389 為日本關東
同一藏家舊藏

D:5.6 H:3.7cm

JPY: 20,000-40,000

RMB: 1,100-2,200



356

清代(1644-1911)

粉彩花鳥紋鼻煙壺 雪霏地套綠料鼻
煙壺 龍首玉帶鉤 (四件) 一組

款識：道光年製

說明：帶木盒

來源：Lot 346-389 為日本關東
同一藏家舊藏

①H:10.5cm ②H:6.9cm

③H:5.9cm ④L:8.4cm

JPY: 30,000-50,000

RMB: 1,700-2,800



355

古玉獸掛件

說明：帶桐木木盒

來源：Lot 346-389 為日本關東
同一藏家舊藏

H:8.1cm

JPY: 20,000-40,000

RMB: 1,100-2,200



357

各式壽山石雕印章 印材

(五件) 一組

款識：庚寅春牧甫篆 甲戌六月牧
甫刻石

印文：今之學者為人(朱文)

杏花春雨江南(白文)

舊恨春江流不盡 新恨雲山

千疊(朱文)

說明：帶桐木木盒

來源：Lot 346-389 為日本關東
同一藏家舊藏

尺寸不一

JPY: 20,000-40,000

RMB: 1,100-2,200





358

壽山石薄意雕山水行舟紋隨形印材

來源: Lot 346-389 為日本關東
同一藏家舊藏

L:8.5 W:4.9 H:7.2cm

JPY: 20,000-40,000

RMB: 1,100-2,200

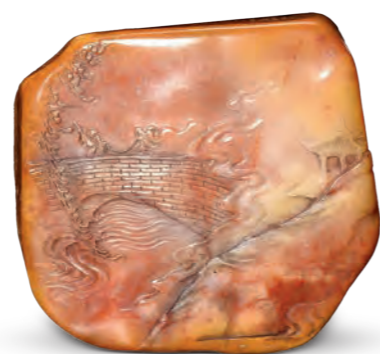

360

光玉堂造 錯金銀鐵壺

款識: 光玉堂造

來源: Lot 346-389 為日本關東
同一藏家舊藏

W:16.3 H:21cm

JPY: 30,000-50,000

RMB: 1,700-2,800



359

壽山石雕各式印章(四件)一組

款識: 女床山民作於磨兜堅室為
柳湖大人兄甲辰冬日

印文: 秋色春容(朱文)

白雲怡意(朱文)

說明: 帶兩件桐木木盒

來源: Lot 346-389 為日本關東
同一藏家舊藏

①H:12cm ②H:9.6cm

③H:5.4cm ④H:5cm

JPY: 20,000-40,000

RMB: 1,100-2,200



361

提樑銀壺

款識: 純銀

來源: Lot 346-389 為日本關東
同一藏家舊藏

W:14.5 H:17.5cm 重量約378g

JPY: 30,000-50,000

RMB: 1,700-2,800





362

壽山石薄意雕山水梅花紋印章

(三件) 一组

款識：壬午夏月文鼎刻石 樂天知命故不憂 己巳三月玉九作

印文：心即是佛(朱文)、懷古(朱文)

說明：帶桐木木盒

來源：Lot 346-389 為日本關東同一藏家舊藏

①H:6.7cm ②H:5.6cm

③L:5 W:4 H:4cm

JPY: 20,000-40,000

RMB: 1,100-2,200



364

清代(1644-1911)

多眼抄手端硯 帶嵌玉鈕天地蓋

備注：硯蓋有裂

來源：Lot 346-389 為日本關東同一藏家舊藏

L:21.9 W:14.1 H:8cm

JPY: 30,000-50,000

RMB: 1,700-2,800



363

壽山石刻蘭紋印章(二件) 一组

款識：戊午夏月牧甫刻印 丙申年夏六月仿漢朱文樸堂

印文：竹開霜後翠 梅動雪前香(朱文) 家書千載稱蘭梅(朱文)

說明：帶紅木原盒

來源：Lot 346-389 為日本關東同一藏家舊藏

①L:3.6 W:3.4 H:4.1cm

②L:3.1 W:3.1 H:3.4cm

JPY: 30,000-50,000

RMB: 1,700-2,800



365

清代(1644-1911)

老葫蘆包銀嵌百寶萬事亨通紋蓋瓶

備注：有傷

來源：Lot 346-389 為日本關東同一藏家舊藏

H:37.5cm

JPY: 20,000-40,000

RMB: 1,100-2,200





366

嵌玉鈕寶珠形提樑銀壺

款識：純銀 美

說明：帶紅木原盒

來源：Lot 346-389 為日本關東
同一藏家舊藏

W:12.7 H:14.7cm 重量約217g

JPY: 30,000-50,000

RMB: 1,700-2,800

美
茶
工
場
造



368

清代(1644-1911)

粉彩花卉紋套杯一組五件

來源：Lot 346-389 為日本關東
同一藏家舊藏

最大D:7.9 H:3.5cm 最小D:4.9 H:1.3cm

JPY: 20,000-40,000

RMB: 1,100-2,200



367

光秋造 提樑銀壺

款識：光秋造 純銀

說明：帶題簽桐木原盒

來源：Lot 346-389 為日本關東
同一藏家舊藏

W:17.4 H:20.5cm 重量約741g

JPY: 30,000-50,000

RMB: 1,700-2,800

光
秋
造



光
秋
造



369

藤葉紋茶壺 茶杯一組五件

備注：釉面少許小磕傷
大體品相完整

來源：Lot 346-389 為日本關東
同一藏家舊藏

壺W:9.6 H:5.8cm 杯D:6 H:3.4cm

JPY: 10,000-20,000

RMB: 600-1,100





370

清代(1644-1911)

銅饕餮紋簋式爐

款識：大明宣德年製

說明：帶木蓋

來源：Lot 346-389 為日本關東
同一藏家舊藏

L:15 H:9cm

JPY: 30,000-50,000

RMB: 1,700-2,800



372

明代(1368-1644)

青銅饕餮紋提樑卣

來源：Lot 346-389 為日本關東
同一藏家舊藏

L:21.3 H:27cm

JPY: 30,000-50,000

RMB: 1,700-2,800



371

清代(1644-1911)

銅鑲金嵌白玉百寶山水人物花卉
紋執壺

備注：有傷

來源：Lot 346-389 為日本關東
同一藏家舊藏

W:26 H:35cm

JPY: 30,000-50,000

RMB: 1,700-2,800



373

民國(1912-1949)

鄧碧孫 墨彩魚藻紋筆洗

款識：辛未孟夏上浣臨祖父大
意鄧碧孫畫

說明：帶火漆

來源：Lot 346-389 為日本關東
同一藏家舊藏

D:12.4 H:3.1cm

JPY: 30,000-50,000

RMB: 1,700-2,800

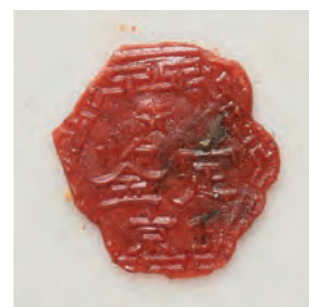

辛未孟夏上浣
臨祖父大意
鄧碧孫



374

清代(1644-1911)

青花纏枝花卉紋杯一組五件

款識：大明成化年製

說明：帶桐木木盒

來源：Lot 346-389 為日本關東
同一藏家舊藏

D:8.2 H:4.7cm

JPY: 30,000-50,000

RMB: 1,700-2,800



376

清代(1644-1911)

粉彩什錦盤一組五件

款識：大清乾隆年製

說明：帶桐木木盒

來源：Lot 346-389 為日本關東
同一藏家舊藏

D:11.5cm

JPY: 30,000-50,000

RMB: 1,700-2,800



375

清代(1644-1911)

黃地綠彩龍紋香盒

款識：大明萬曆年製

說明：帶桐木木盒 帶佈袱

備注：蓋有衝

來源：Lot 346-389 為日本關東
同一藏家舊藏

D:6.5 H:3.3cm

JPY: 20,000-40,000

RMB: 1,100-2,200



大明萬曆年製

377

清代(1644-1911)

黃地粉彩纏枝蓮壽字紋瓶

來源：Lot 346-389 為日本關東
同一藏家舊藏

D:13.6 H:19cm

JPY: 10,000-20,000

RMB: 600-1,100



378

清嘉慶(1796-1820)

蛋黃酒碗一對

款識：大清嘉慶年製

說明：帶有傷原盒

來源：Lot 346-389 為日本關東同一藏家舊藏

D:9.1 H:4cm

JPY: 50,000-80,000

RMB: 2,800-4,400

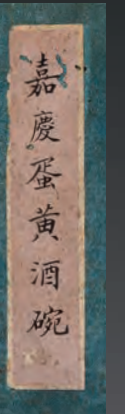
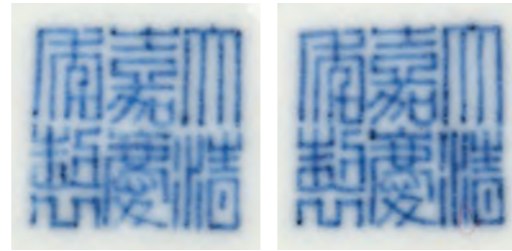



379

清代(1644-1911)

紅釉天球瓶

來源: Lot 346-389 為日本關東
同一藏家舊藏

D:26.5 H:39.5cm

JPY: 30,000-50,000

RMB: 1,700-2,800

381

三彩噴蹄馬擺件

說明: 帶桐木木盒

備注: 有窯裂

來源: Lot 346-389 為日本關東
同一藏家舊藏

H:40.3cm

JPY: 30,000-50,000

RMB: 1,700-2,800

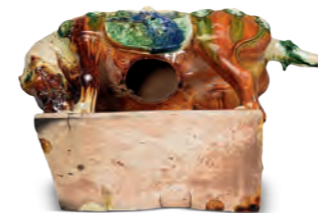

380

①青花五子登科爐 ②青瓷茶壺

③④紫砂小茶壺 (四件) 一組

款識: 中國宜興 孟臣

說明: ①帶桐木原盒 帶佈袱

②帶桐木原盒

來源: Lot 346-389 為日本關東同一
藏家舊藏

①L:9.9 W:8.6 H:12cm ②W:12.7 H:8.2cm

③W:10.1 H:5.6cm ④W:9 H:5.6cm

JPY: 20,000-40,000

RMB: 1,100-2,200



382

元代(1279-1368)

青瓷刻花牡丹紋鳳尾尊

說明: 帶三杉隆敏鑒定書

來源: Lot 346-389 為日本關東
同一藏家舊藏

D:19.4 H:40cm

JPY: 20,000-40,000

RMB: 1,100-2,200

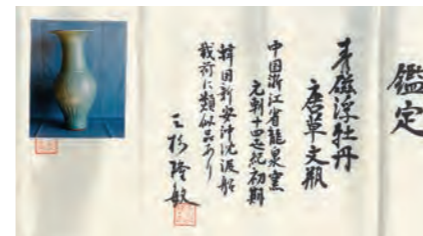

383

明嘉靖(1522-1566)

青花三羊開泰仰鐘式碗

款識：大明嘉靖年製

說明：帶桐木木盒

備注：口有金繕

來源：Lot 346-389 為日本關東同一藏家舊藏

D:15.7 H:10.2cm

JPY: 50,000-80,000

RMB: 2,800-4,400



青花三羊開泰仰鐘式碗

此器為明代嘉靖年間景德鎮御窯廠燒造的宮廷用瓷。器呈仰鐘式，侈口窄唇，深壁，矮圈足。其胎薄釉潤，輕盈透亮，造型秀巧，線條圓潤，內外均為回料青花裝飾，發色蒼翠濃艷。碗心繪一麒麟英姿勃發，雄立於松石花草間。內壁口沿裝飾錦地紋一周，精巧細緻，外壁繪三羊開泰圖：畫面之中，洞石棕櫚相依，松竹梅三友相望，綠柳新芽初裁，天際流雲麗日，三羊徜徉其間，神態生動可喜，一派春光明媚，極具視覺藝術效果。底部圈足圓而矮扁，內書“大明嘉靖年製”楷款，筆法精到，端莊道勁，為嘉靖御瓷經典之寫款。

明代對於國家祭祀與皇室象徵的色彩與圖像，規定明確。年號嘉靖的世宗皇帝朱厚熜以旁支即位，更嚴加落實，以宣示正統。尤其是嘉靖二十年“壬寅宮變”之後，嘉靖帝開啓新政改革的宏圖並移居西苑潛心修道，自此基於祈願國家新象及篤信道教之需，宮廷諸式工藝裝飾皆強調吉慶長壽的寓意，瓷器一項亦然。寓意吉祥的三陽開泰圖案就在此種背景下應運而生。如在嘉靖二十三年曾有生產三陽盤的記載，據《江西省大志》卷七“陶書”記述，嘉靖二十三年曾燒造“外四季花裏三陽開泰花盤一千七百（件）”。

三陽開泰，最早出自《易經》中六十四卦中的泰卦，正月為泰卦，三陽（即早陽、正陽、晚陽）生於下；冬去春來陰消陽長，有吉亨之象，借以稱頌歲首或寓意吉祥。又“羊”、“陽”同音，《說文解字》曰：“羊，祥也。”故圖像中常以“三羊”代指“三陽”。此器極符合嘉靖瓷器圖文裝飾講究“其必有意，意必吉祥”的典型特點。

本品造型秀美，運筆兼寫帶工，一改嘉靖御窯後期粗獷豪邁、不重細節的風格，展現出御用細瓷無與倫比的考究。如此名品在當時燒造數量本就有限，流傳至今者更是珍若拱璧。迄今公私收藏，約見如下數例而已：

1. 中國國家博物館藏品，著錄：《中國國家博物館館藏文物研究叢書——瓷器卷·明代》，頁153
2. 上海博物館藏品，著錄：《上海博物館藏品研究大系——明代官窯瓷器》，頁154，圖3-81
3. 美國三藩市亞洲藝術博物館藏品，著錄：《美國三藩市亞洲藝術博物館藏中國瓷器》，頁225，圖424
4. 香港大學美術博物館藏品，一對，著錄：《爐火純青——嘉靖及萬曆官窯瓷器》，頁83，圖12
5. 臺北故宮博物院藏品，著錄：《福壽康寧——吉祥圖案瓷器特展圖錄》
6. 北京故宮博物院藏品，參見北京故宮博物院官方網站。



側面一



側面二



384

清代(1644-1911)

玳瑁雕亭臺樓閣人物紋香盒

說明：帶桐木木盒 帶佈袱

來源：Lot 346-389 為日本關東
同一藏家舊藏

D:5.8 H:2.3cm

JPY: 30,000-50,000

RMB: 1,700-2,800



386

漢白玉雕菩薩立像

來源：Lot 346-389 為日本關
東同一藏家舊藏

H:50.5cm

JPY: 20,000-40,000

RMB: 1,100-2,200



385

清代(1644-1911)

竹浮雕山水紋筆筒

來源：Lot 346-389 為日本關東
同一藏家舊藏

D:6.7 H:12.7cm

JPY: 30,000-50,000

RMB: 1,700-2,800



387

銅菩薩立像 帶束腰仰覆蓮底座

來源：Lot 346-389 為日本關
東同一藏家舊藏

通高：82.5cm

JPY: 20,000-40,000

RMB: 1,100-2,200



388

清代(1644-1911)

粉彩百鹿尊

款識：素雲道人製

說明：帶桐木木盒

備注：有雞爪紋

來源：Lot 346-389 為日本關東同一藏家舊藏

H:45cm

JPY: 200,000-400,000

RMB: 11,000-22,000

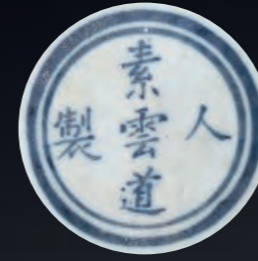

389

明代(1368-1644)

龍泉窯席紋三足大香爐

說明：帶桐木木盒 帶木托

來源：Lot 346-389 為日本關東同一藏家舊藏

D:26 H:17cm

JPY: 50,000-80,000

RMB: 2,800-4,400



390

民國(1912-1949)

粉彩太平有象擺件

L:32 H:26.5cm

JPY: 30,000-50,000

RMB: 1,700-2,800



391

民國(1912-1949)

粉彩桃柳春燕紋瓷板掛屏

款識：喻鶴鳴寫於古豫章之
百花州畔

L:24.3 H:37.2cm

JPY: 30,000-50,000

RMB: 1,700-2,800

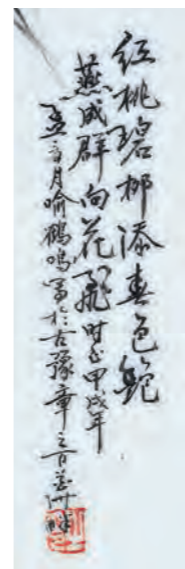



392

何叔水“牽牛花”青花釉裡紅瓶

款識：景德鎮製 叔水畫

說明：帶證書

D:19.8 H:38.5cm

JPY: 30,000-50,000

RMB: 1,700-2,800



394

粉彩山水樓閣紋印泥盒 白瓷印泥盒等（四件）一組

款識：乾隆年製

徐正廠製十珍印泥

說明：帶盒

尺寸不一

JPY: 30,000-50,000

RMB: 1,700-2,800



393

民國(1912-1949)

薄胎粉彩蝶紋大碗

款識：中國景德鎮製

D:28.3 H:13.8cm

JPY: 30,000-50,000

RMB: 1,700-2,800

395

粉彩山水樓閣人物紋大賞瓶

D:38 H:90.5cm

JPY: 30,000-50,000

RMB: 1,700-2,800

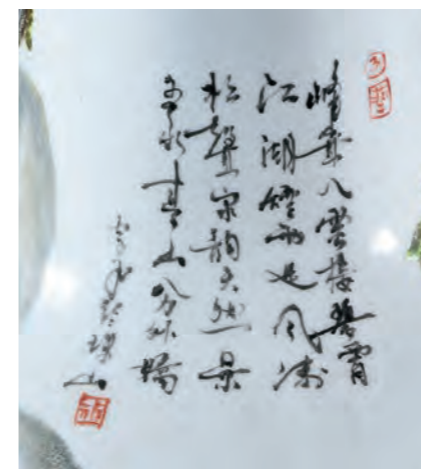



396

寧勤征製 青花纏枝牡丹紋瓶

款識：景德鎮市陶瓷館鑒製

說明：帶原盒 帶證書

D:24.5 H:42.3cm

JPY: 50,000-80,000

RMB: 2,800-4,400



398

民國(1912-1949)

鈞窯紫斑碗

D:15.5 H:7.7cm

JPY: 30,000-50,000

RMB: 1,700-2,800



397

民國(1912-1949)

復興祥作 粉彩光復紀念小杯

一組四件

款識：光緒年製 大漢光復
癸丑年秋月 復興祥作

D:7 H:6.1cm

JPY: 30,000-50,000

RMB: 1,700-2,800



399

民國(1912-1949)

粉彩山水詩文花盆一對

說明：帶桐木原盒

L:10.8 W:10.8 H:9.5cm

JPY: 30,000-50,000

RMB: 1,700-2,800





400

民國(1912-1949)
胭脂紅地粉彩軋道花卉八寶紋雙耳尊

款識：乾隆年製

D:19.7 H:24.8cm

JPY: 30,000-50,000

RMB: 1,700-2,800



402

民國(1912-1949)
豇豆紅釉太白尊

備注：口有小磕

D:12.8 H:8.3cm

JPY: 30,000-50,000

RMB: 1,700-2,800



401

民國(1912-1949)
程意亭粉彩花鳥瓷板掛屏一對

款識：乙丑春仲樵南沙老人大意 壽山程意亭寫於佩古齋 程之印

備注：木框有傷

瓷板H:55.5cm 通高：72cm

JPY: 30,000-50,000

RMB: 1,700-2,800

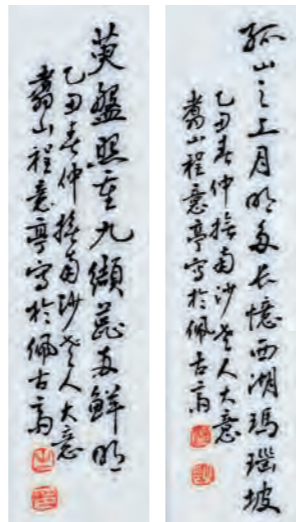

403

民國(1912-1949)
爐鈞釉雙蝠耳瓶

款識：大清康熙年製

D:18.2 H:25.8cm

JPY: 30,000-50,000

RMB: 1,700-2,800



大清康熙年製

404

雷火蓮作 琺瑯彩三顧茅廬人物紋瓶

款識：乾隆年製 三希堂精鑑璽 火連

D:20.4 H:42cm

JPY: 100,000-200,000

RMB: 5,500-11,000





405

民國(1912-1949)
粉彩太獅少獅紋盤

款識：大清雍正年製

D:16.1 H:3.6cm

JPY: 30,000-50,000

RMB: 1,700-2,800



407

民國三十六年
粉彩花鳥紋盤

款識：中華民國三十六年製

D:21.9 H:3cm

JPY: 30,000-50,000

RMB: 1,700-2,800



406

民國(1912-1949)
五彩人物故事紋觀音瓶

款識：大清康熙年製

D:17.8 H:40.6cm

JPY: 30,000-50,000

RMB: 1,700-2,800



408

民國(1912-1949)
粉彩人物故事紋蒜頭瓶

款識：乾隆年製

備注：有衝

D:10.5 H:23.9cm

JPY: 30,000-50,000

RMB: 1,700-2,800

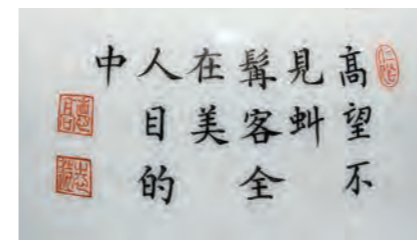



409

民國(1912-1949)
粉彩山水詩文瓷板插屏

說明：帶火漆

通高：54.4cm

JPY: 50,000-80,000

RMB: 2,800-4,400

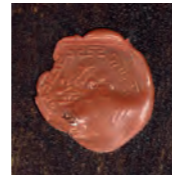

410

何朝宗 執如意觀音座像

說明：帶木托

H:35.5cm

JPY: 30,000-50,000

RMB: 1,700-2,800



411

孔雀藍釉八僮人物 仕女 鵝 駿馬
鸚鵡等擺件（十五件）一組

備注：部分有傷 部分有小修
以實物為準

尺寸不一

JPY: 50,000-80,000

RMB: 2,800-4,400



412

清代(1644-1911)
德化窯白瓷小杯一組五件

說明：帶桐木木盒

D:5.3 H:3.5cm

JPY: 30,000-50,000

RMB: 1,700-2,800



413

李朝 青花雲龍紋梅瓶

備注：有修

D:24.8 H:39.3cm

JPY: 30,000-50,000

RMB: 1,700-2,800



414

紅釉大棒槌瓶

D:24.5 H:60.7cm

JPY: 30,000-50,000

RMB: 1,700-2,800



415

①粉彩鳳凰牡丹紋盤 ②紫砂胎天青釉葫蘆形洗（二件）一組

款識：①周順興造

備注：①口沿有小磕 ②有衝

①D:15.2 H:2.3cm

②L:18.2 H:4.8cm

JPY: 20,000-40,000

RMB: 1,100-2,200



416

清代(1644-1911)
影青暗刻龍紋斗笠蓋

款識：宣和年製
說明：帶桐木木盒 帶佈紙

D:13.3 H:4.4cm
JPY: 30,000-50,000
RMB: 1,700-2,800

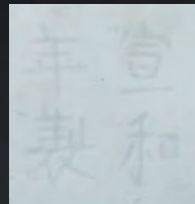

417

清代(1644-1911)
粉彩開光清供圖紋雙獅耳瓶

款識：大清乾隆年製

L:23.3 H:40.1cm
JPY: 30,000-50,000
RMB: 1,700-2,800



418

清代(1644-1911)
龍泉窯青瓷鬲式大香爐

D:28.2 H:18.4cm
JPY: 30,000-50,000
RMB: 1,700-2,800



419

清代(1644-1911)
青花海水紋小杯 一組五件

款識：大明成化年製
說明：帶桐木木盒 帶資料
備注：釉面有小磕

D:6 H:4.1cm
JPY: 30,000-50,000
RMB: 1,700-2,800



420

清代(1644-1911)
白瓷鏤空錢紋鼓凳

備注：鼓凳面有衝

D:35 H:48cm
JPY: 20,000-40,000
RMB: 1,100-2,200





421

清代(1644-1911)
青花雲龍紋天球瓶

款識：康熙年製
D:22.4 H:32.3cm
JPY: 50,000-80,000
RMB: 2,800-4,400



422

清代(1644-1911)
哥釉鐵鏽花荷花紋筆洗

說明：帶木蓋
D:14 H:4.1cm
JPY: 30,000-50,000
RMB: 1,700-2,800



423

清代(1644-1911)
粉彩荷葉螃蟹水盂

款識：官窯內造
D:7.9 H:9.5cm
JPY: 20,000-40,000
RMB: 1,100-2,200



424

明代(1368-1644)
五彩蘭菊紋碗一組五件

款識：松石齋
說明：帶出版圖錄復印件
帶桐木木盒
備注：有金繕
D:11.3 H:6.5cm
JPY: 30,000-50,000
RMB: 1,700-2,800



425

明代(1368-1644)

珐華彩彌勒佛座像

說明：帶桐木木盒

H:16.3cm

JPY: 50,000-80,000

RMB: 2,800-4,400

傳燈錄曰布袋明化人其形曠疎
 頹曠以杖荷一布袋供身諸具貯袋中
 入商肆見物輒乞投之袋中自名曰長汀
 于布袋和尙語寂者傷曰彌勒真彌勒者身千
 百億時亦時人自不識而後是然化云
 明治四十四年辛亥春二月題之
 八十五翁 周峰老人



426

清代(1644-1911)

青花清供壽字紋大鼻煙壺 帶角雕八卦紋鈕蓋

D:5.8 H:7cm

JPY: 50,000-80,000

RMB: 2,800-4,400



頂部圖



底部圖



427

清代(1644-1911)

鬥彩花石雀鳥紋筆筒

說明：帶桐木木盒 帶紅木托

備注：木托有小傷

D:9.8 H:12.9cm

JPY: 50,000-80,000

RMB: 2,800-4,400



428

清代(1644-1911)

霽藍釉雙象耳四方瓶

款識：大清雍正年製

L:18.3 W:13.9 H:30.5cm

JPY: 100,000-200,000

RMB: 5,500-11,000

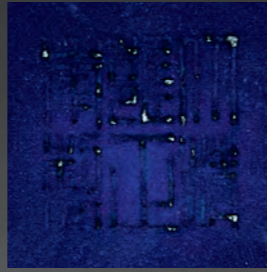

429

清代(1644-1911)

窯變釉石榴尊

款識：大清乾隆年製

備注：底有磕

D:15.5 H:19.8cm

JPY: 30,000-50,000

RMB: 1,700-2,800

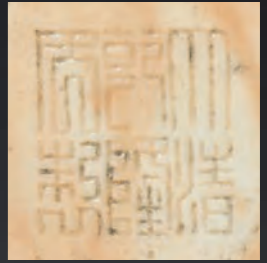



430

清代(1644-1911)
青花龍紋獅鈕四足香爐

款識：大明萬曆年製

說明：帶桐木木盒

L:9.2 W:7.6 H:13cm

JPY: 30,000-50,000

RMB: 1,700-2,800



432

清代(1644-1911)

粉彩花蝶紋碗

款識：大清雍正年製

說明：帶佈袱

D:9.7 H:4.9cm

JPY: 50,000-80,000

RMB: 2,800-4,400



431

清代(1644-1911)

窯變釉蒜頭瓶

說明：帶桐木木盒

D:8.6 H:14.4cm

JPY: 30,000-50,000

RMB: 1,700-2,800



433

清代(1644-1911)

仿哥釉雙戟耳爐

款識：大清乾隆年製

說明：帶桐木木盒 帶銀蓋

L:12.1 H:5.5cm

JPY: 50,000-80,000

RMB: 2,800-4,400



434

清代(1644-1911)

郎窯綠釉瓶

D:12.6 H:30.4cm

JPY: 30,000-50,000

RMB: 1,700-2,800



435

清代(1644-1911)

青花花蝶紋菊瓣碗

款識：乾

說明：帶桐木木盒

備注：口有小磕

D:14.7 H:7.3cm

JPY: 30,000-50,000

RMB: 1,700-2,800

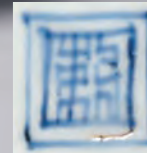



436

清代(1644-1911)

天青釉折沿四足水盤

款識：大清雍正年製

備注：底有老磕

D:39 H:7.7cm

JPY: 30,000-50,000

RMB: 1,700-2,800



437

清代(1644-1911)

龍泉窯青瓷琮式瓶

說明：帶桐木原盒

備注：帶日本人間國寶-加藤卓男
識簽 帶題簽原木盒

L:14.5 W:14.5 H:20.8cm

JPY: 50,000-80,000

RMB: 2,800-4,400



438

清代(1644-1911)

白瓷暗刻福壽紋橄欖瓶

款識：大清雍正年製

說明：帶木盒

D:18.4 H:40.6cm

JPY: 30,000-50,000

RMB: 1,700-2,800

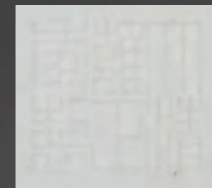

439

清代(1644-1911)

郎窯綠釉橄欖瓶

D:16.7 H:34.4cm

JPY: 30,000-50,000

RMB: 1,700-2,800



440

清代(1644-1911)

青花雲龍紋盤

說明: 帶桐木木盒

D:27.3 H:5.7cm

JPY: 30,000-50,000

RMB: 1,700-2,800



441

清代(1644-1911)

粉彩庭院人物紋盤

款識: 大清乾隆年製

說明: 帶桐木木盒

D:37.2 H:6cm

JPY: 30,000-50,000

RMB: 1,700-2,800





442

清代(1644-1911)

茶葉末釉三足洗

D:24.9 H:7.6cm

JPY: 20,000-40,000

RMB: 1,100-2,200

444

清代(1644-1911)

醉經堂 紫地開光粉彩山水人物紋碗

款識: 醉經堂置

說明: 帶原盒

D:10.9 H:5.2cm

JPY: 30,000-50,000

RMB: 1,700-2,800



443

清代(1644-1911)

青花龍鳳紋盤一對

款識: 大清康熙年製

說明: 帶題簽原盒 帶參考資料

備注: 有小磕

D:16 H:3.5cm

JPY: 30,000-50,000

RMB: 1,700-2,800



445

清代(1644-1911)

青花龍穿牡丹紋罐

款識: 康熙年製

D:11 H:11.1cm

JPY: 30,000-50,000

RMB: 1,700-2,800



446

清代(1644-1911)
青花錦地開光人物紋筆筒

說明：帶桐木木盒

D:18.2 H:15.8cm
JPY: 50,000-80,000
RMB: 2,800-4,400



447

清代(1644-1911)
鈎窰紅釉兔子擺件

說明：帶原盒 帶有傷原木托

L:16 H:7.4cm
JPY: 50,000-80,000
RMB: 2,800-4,400



448

清代(1644-1911)
五彩開光刀馬人物紋大缸一對

D:54 H:45.7cm
JPY: 100,000-200,000
RMB: 5,500-11,000

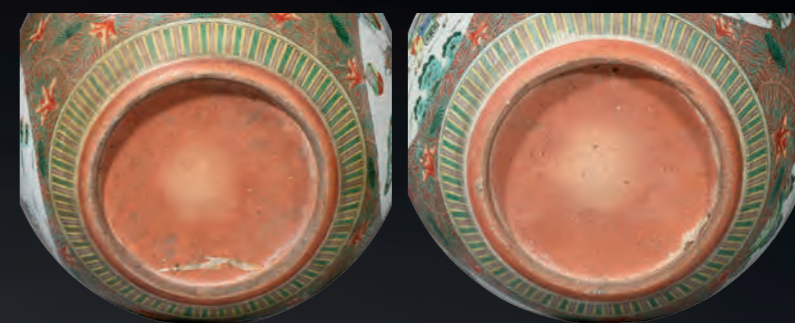



449

清代(1644-1911)

霽紅釉鈴鐺杯一對

D:6.3 H:5.9cm

JPY: 30,000-50,000

RMB: 1,700-2,800

451

清代(1644-1911)

青花山水瑞獸花卉紋提樑盆

款識：嘉慶年製

說明：帶桐木木盒

L:18 W:18 H:17cm

JPY: 30,000-50,000

RMB: 1,700-2,800



嘉慶年製



正面

背面

450

清代(1644-1911)

青花鱖魚詩文杯一組五件

說明：帶桐木木盒

備注：部分口有小磕 一件口有衝

D:5.6 H:4.1cm

JPY: 30,000-50,000

RMB: 1,700-2,800

452

清代(1644-1911)

黑地粉彩喜鵲登梅紋瓶

款識：大清康熙年製

說明：帶桐木木盒 帶佈袱

L:14.4 W:14.4 H:50.2cm

JPY: 30,000-50,000

RMB: 1,700-2,800



大清康熙年製



453

清代(1644-1911)

粉彩什錦茶碗 碟 (十六件) 一组

說明: 帶桐木木盒

備注: 有修 有衝 以實物為準

碗D:9.5 H:5.2cm 碟D:11.4 H:2.6cm

JPY: 30,000-50,000

RMB: 1,700-2,800



454

清代(1644-1911)

宜鈞釉三足爐

說明: 帶桐木木盒 帶佈袱 帶木托

D:22.7 H:16cm

JPY: 30,000-50,000

RMB: 1,700-2,800



455

清代(1644-1911)

窯變釉蒜頭瓶

說明: 帶木托

D:23.7 H:35.2cm

JPY: 50,000-80,000

RMB: 2,800-4,400





456

清代(1644-1911)
青花蕉葉花卉紋雙龍耳瓶

備注：耳有修 底有衝

D:22.2 H:42.7cm

JPY: 50,000-80,000

RMB: 2,800-4,400



457

清代(1644-1911)
白瓷執淨瓶觀音立像

說明：帶原盒

H:29.3cm

JPY: 50,000-80,000

RMB: 2,800-4,400



458

清代(1644-1911)
宜鈞釉紫砂胎圓形水僊盆

說明：帶桐木木盒 帶木托

D:39.5 H:6.1cm

JPY: 30,000-50,000

RMB: 1,700-2,800



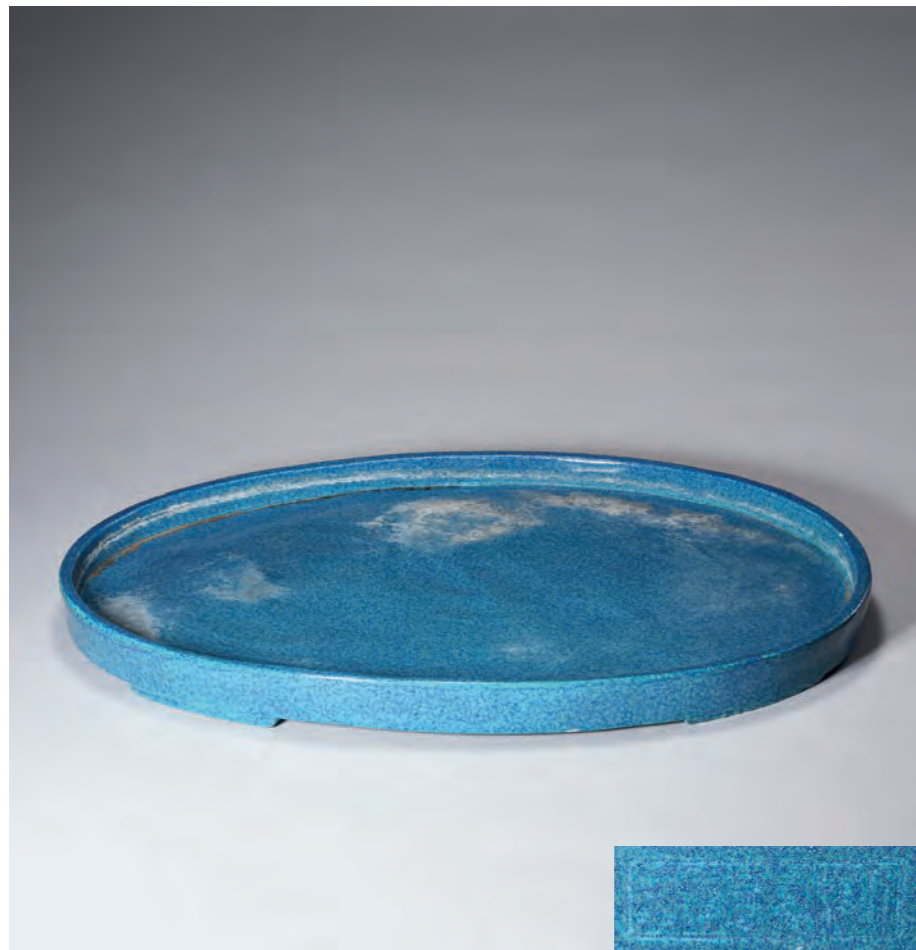

459

清代(1644-1911)

爐鈎釉水僊盆

款識：大清嘉慶年製

L:49.8 W:36 H:3.6cm

JPY: 50,000-80,000

RMB: 2,800-4,400

460

清代(1644-1911)

各式粉彩白瓷杯(六件)一组

款識：大清雍正年製

江西瓷業公司

備注：部分有小磕 有衝

尺寸不一

JPY: 30,000-50,000

RMB: 1,700-2,800

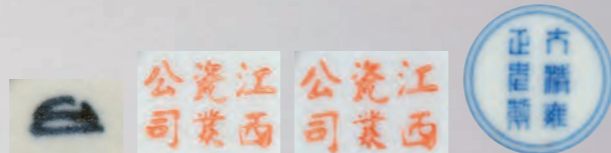

461

清代(1644-1911)

粉彩杏林春燕紋 豆青釉蕉葉紋 白瓷雙獅耳等各式水盂(五件)一组

款識：大清同治年製 同治年製

說明：帶黃花梨蓋盒 一件帶火淨

備注：一件有小磕 釉面有小修

尺寸不一

JPY: 50,000-80,000

RMB: 2,800-4,400

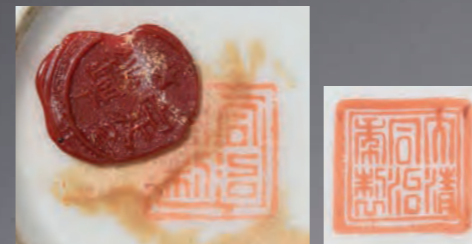

462

清代(1644-1911)

爐鈞釉 珊瑚紅釉八角長方花盆 (二件) 一組

款識: 大清雍正年製

備注: 帶桐木原盒 帶原木托

帶日本埼玉縣立博物館出版著錄復印件

L:27.6 H:6.1cm

JPY: 200,000-400,000

RMB: 11,000-22,000

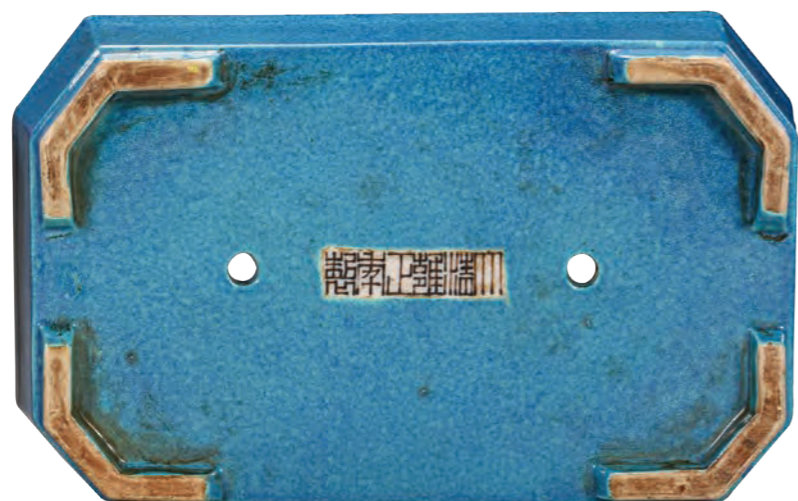

底部圖

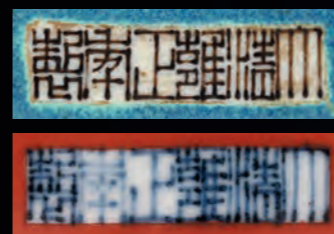

463

清代(1644-1911)

青花釉裡紅山水樓閣人物紋梅瓶

說明：帶木托

D:22.3 H:32.8cm

JPY: 80,000-150,000

RMB: 4,400-8,300



464

清代(1644-1911)

茶葉末釉梅瓶

款識：大清雍正年製

說明：帶桐木木盒 帶木托

備注：有磨口

D:13.3 H:19.2cm

JPY: 50,000-80,000

RMB: 2,800-4,400



465

清代(1644-1911)

黃地墨彩花鳥紋碗

款識：大雅齋 永慶長春

D:11.8 H:5.6cm

JPY: 30,000-50,000

RMB: 1,700-2,800



永慶
長春



466

清代(1644-1911)
青花博古八寶紋爐

D:20.5 H:10.5cm
JPY: 50,000-80,000
RMB: 2,800-4,400

467

清代(1644-1911)
青花粉彩詩畫紋茶碗 茶杯
(二十二件)一組

款識：清玩 大清乾隆年製
大明成化年製
成化年製

說明：三件帶火漆
備注：以實物為準

尺寸不一
JPY: 50,000-80,000
RMB: 2,800-4,400



468

清光緒(1875-1908)
磬紅二龍戲珠紋杯

款識：大清光緒年製
說明：帶桐木木盒

D:7.7 H:5.9cm
JPY: 30,000-50,000
RMB: 1,700-2,800



469

嘉慶-道光(1796-1850)
青花海獸紋天球瓶

D:18.9 H:34.1cm
JPY: 30,000-50,000
RMB: 1,700-2,800



470

清光緒(1875-1908)

鱈魚黃釉荸薺瓶

款識：大清光緒年製

說明：帶桐木原盒

D:24.8 H:32.6cm

JPY: 300,000-500,000

RMB: 16,500-27,500

此器直口、粗長頸，扁圓腹，圈足外撇，狀如荸薺。清代康熙年首創，以後各朝具有燒造。本品器形規整，削足考究，足端露胎。通體及內足均施鱈魚黃釉。足內陰刻“大清光緒年製”六字二行楷書款。

鱈魚黃釉屬於鐵、鎂結晶釉，呈色穩定，是一種失透的無光釉，清代宮廷檔案稱之為“廠官釉”。《南窯筆記》中載其“出自直隸廠窯所燒，故名。多缸、鉢之類，釉澤蒼古，配合諸窯另成一家。今仿造者用紫金雜釉，白土配合，勝于舊窯”。由於燒成工藝的某些差異，廠官釉的色調有多種變化，《景德鎮陶錄》中載其釉色“有蛇皮綠、鱈魚黃、吉翠、黃斑點四種尤佳”。本品釉色發色自然，色如鱈魚皮色，勻淨優雅，當為鱈魚黃釉的精品之作，且品相完好，為一件不可多得的晚清官窯佳作。

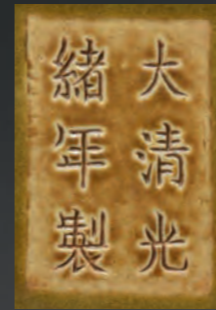

471

清光緒(1875-1908)

粉彩荷塘清趣紋蓋碗一對

款識：大清光緒年製

說明：帶盒

備注：一件蓋有金修

D:9.9 H:9.2cm

JPY: 80,000-150,000

RMB: 4,400-8,300



大清光緒年製
大清光緒年製
大清光緒年製
大清光緒年製

荷葉半黃
蓮子若
霜苞微綠
橋林陰

荷葉半黃
蓮子若
霜苞微綠
橋林陰



472

清雍正(1723-1735)

官釉卣耳香爐

說明：帶桐木木盒 帶嵌南紅瑪瑙鈕木蓋

L:17.1 H:7.3cm

JPY: 50,000-80,000

RMB: 2,800-4,400



473

清乾隆(1736-1795)

青花轎尊香薰

說明：帶桐木木盒 帶木托

L:18.1 H:15cm

JPY: 80,000-150,000

RMB: 4,400-8,300



474

清乾隆(1736-1795)

郎窯紅釉天球瓶

D:18.8 H:31cm

JPY: 50,000-80,000

RMB: 2,800-4,400



475

清乾隆(1736-1795)

黃地綠彩雲龍紋碗

款識：大清乾隆年製

說明：帶桐木木盒 帶佈袱

D:13.1 H:6.1cm

JPY: 150,000-250,000

RMB: 8,300-13,800



476

清乾隆(1736-1795)

仿官釉雙耳漢壺尊

款識：大清乾隆年製

說明：帶1914年紐約“日本社會”陶瓷展展簽

H:31.5cm

JPY: 80,000-150,000

RMB: 4,400-8,300

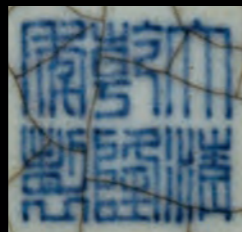

477

清乾隆(1736-1795)

胭脂紅地軋道粉彩開光山水紋碗

款識：乾隆年製

說明：帶紅木嵌瘿木原盒

D:13.9 H:5.8cm

JPY: 50,000-80,000

RMB: 2,800-4,400

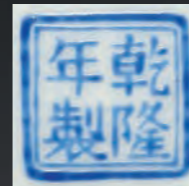

478

清乾隆(1736-1795)

黃釉暗刻纏枝蓮紋茶船一對

說明：帶桐木木盒

L:13.2 W:6.3cm

JPY: 50,000-80,000

RMB: 2,800-4,400



479

清康熙(1662-1722)

青花山水人物紋瓜形水壺

說明：帶桐木木盒

備注：蓋有修

W:13.5 H:10.5cm

JPY: 30,000-50,000

RMB: 1,700-2,800



480

清康熙(1662-1722)

青花開光清供紋大碗

款識：康熙年製

說明：帶桐木木盒

D:31 H:12.5cm

JPY: 50,000-80,000

RMB: 2,800-4,400



康熙年製



481
清康熙(1662-1722)
五彩荷塘清趣紋葵口六角盤

說明：帶有傷桐木木盒
備注：口有小金繕

L:22.6 H:4.2cm
JPY: 30,000-50,000
RMB: 1,700-2,800



483
清康熙(1662-1722)
五彩夜宴仕女紋觀音瓶

備注：底有雞爪紋

D:21.3 H:44.2cm
JPY: 30,000-50,000
RMB: 1,700-2,800



482
清康熙(1662-1722)
青花博古清供紋盤

備注：口有衝

D:25.2 H:4.3cm
JPY: 20,000-40,000
RMB: 1,100-2,200



484
清康熙(1662-1722)
青花詩畫紋高足盤

款識：康熙年製

D:18.5 H:8.5cm
JPY: 30,000-50,000
RMB: 1,700-2,800





485

清康熙(1662-1722)

青花人物紋瓶

款識：世錦堂製 鶴鳴在陰堪
作乎跡影橫斜可並妻
日寫和靖先生尋寶圖於
埏埴山房 陶甄道人

備注：底有小磕

D:9.5 H:24.2cm

JPY: 30,000-50,000

RMB: 1,700-2,800

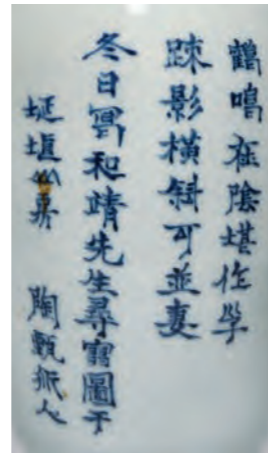

世錦
堂製



486

清康熙(1662-1722)

五彩獅子牡丹紋橄欖瓶

款識：成化年製

說明：帶桐木木盒

D:12.4 H:16.7cm

JPY: 30,000-50,000

RMB: 1,700-2,800



成化
年製

487

清康熙(1662-1722)

磬紅地五彩花鳥紋折沿盤

款識：大明弘治年製

說明：帶桐木木盒

D:21.2 H:3.1cm

JPY: 50,000-80,000

RMB: 2,800-4,400

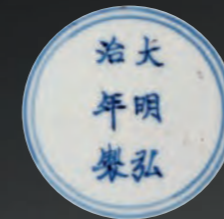

488

清康熙(1662-1722)
青花博古八寶紋三足爐

D:23.5 H:12.8cm
JPY: 50,000-80,000
RMB: 2,800-4,400



489

清康熙(1662-1722)
仿宣窯紅釉碗

款識: 大清康熙年製
說明: 帶桐木木盒
D:13 H:6.1cm
JPY: 80,000-150,000
RMB: 4,400-8,300



490

清早期(1644-1775)
德化窯白瓷杯一組五件

說明：帶桐木木盒

D:6.6 H:4.2cm

JPY: 80,000-150,000

RMB: 4,400-8,300



491

清早期(1644-1775)
德化窯白瓷太獅少獅鈕方印一對

備注：一件有小磕

H:13.7cm

JPY: 30,000-50,000

RMB: 1,700-2,800

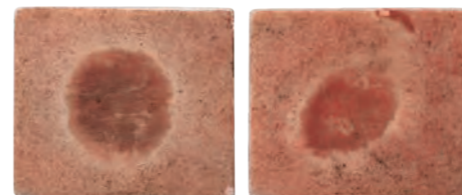

492

清早期(1644-1775)
何朝宗 德化窯白瓷雙獅耳香爐

款識：何朝宗印

說明：帶桐木木盒

L:15.7 H:7.8cm

JPY: 30,000-50,000

RMB: 1,700-2,800



493

明末清初(約1627-1684)
德化窯白瓷執卷觀音座像

說明：帶桐木木盒

H:21.5cm

JPY: 80,000-150,000

RMB: 4,400-8,300

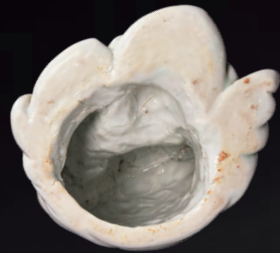

494

明末清初(約1627-1684)
青花松柏紋樹斗

說明：帶桐木木盒

D:6.9 H:6.7cm

JPY: 50,000-80,000

RMB: 2,800-4,400



495

明代(1368-1644)
仿哥釉三足香爐

備注：有修

D:8.8 H:10.7cm

JPY: 30,000-50,000

RMB: 1,700-2,800



496

明末清初(約1627-1684)
青花錦地開光山水人物紋鳥食罐

說明：帶桐木木盒 帶佈袱

D:3.8 H:12.8cm
JPY: 50,000-80,000
RMB: 2,800-4,400



497

明末清初(約1627-1684)
漳州窯自在觀音像

H:84.5cm
JPY: 30,000-50,000
RMB: 1,700-2,800



498

明晚期(1582-1644)
青花山水人物紋香爐

說明：帶桐木木盒 帶佈袱

D:10.5 H:9.4cm
JPY: 30,000-50,000
RMB: 1,700-2,800

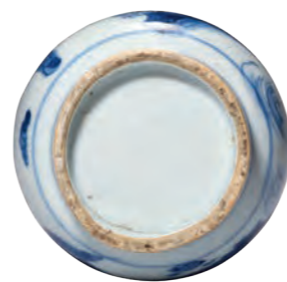

499

明代(1368-1644)

龍泉窯青瓷龍紋四龍耳瓶

D:24.3 H:44cm

JPY: 50,000-80,000

RMB: 2,800-4,400



500

明代(1368-1644)

龍泉窯青瓷浮雕牡丹紋雙龍銜環耳瓶

D:12 H:22.8cm

JPY: 50,000-80,000

RMB: 2,800-4,400





501

明代(1368-1644)

青花雙吉圖紋盤

說明：帶桐木木盒

備注：有磕 有衝

D:21.7 H:3.1cm

JPY: 30,000-50,000

RMB: 1,700-2,800



503

明代(1368-1644)

龍泉窯青瓷花卉菊瓣紋盤

說明：帶桐木木盒

備注：口沿處有修

D:34 H:7.8cm

JPY: 50,000-80,000

RMB: 2,800-4,400



502

明代(1368-1644)

龍泉窯纏枝花卉紋三足香爐

說明：帶銅蓋 帶桐木木盒

D:11.2 H:9.5cm

JPY: 50,000-80,000

RMB: 2,800-4,400



504

明代(1368-1644)

龍泉窯青瓷洗

說明：帶桐木木盒

D:14.7 H:4.1cm

JPY: 30,000-50,000

RMB: 1,700-2,800



505

明代(1368-1644)

揚名款 黃釉彌勒佛座像

款識：揚名

說明：帶桐木木盒 帶原木托

H:11.5cm

JPY: 50,000-80,000

RMB: 2,800-4,400



506

明代(1368-1644)

德化窯白瓷菱花形盤一對

說明：帶桐木木盒

D:15.7 H:2.8cm

JPY: 50,000-80,000

RMB: 2,800-4,400



507

明代(1368-1644)

哥釉貫耳瓶

L:12.1 H:21.9cm

JPY: 50,000-80,000

RMB: 2,800-4,400



508

明代(1368-1644)

紅綠彩花卉鳳紋碗

說明: 帶桐木木盒

D:24.5 H:9cm

JPY: 20,000-40,000

RMB: 1,100-2,200



509

明代(1368-1644)

青花祥瑞紋花口大碗

說明: 帶桐木木盒

帶參考資料復印件

D:21.2 H:10.5cm

JPY: 30,000-50,000

RMB: 1,700-2,800

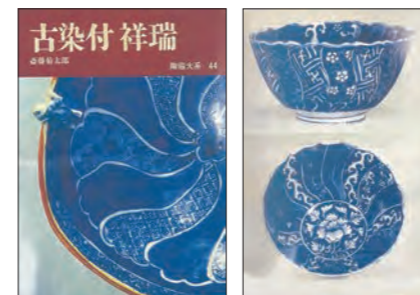

510

明代(1368-1644)

青花龍紋鉢

款識：大明宣德年製

說明：帶桐木木盒 帶佈袱

D:23.2 H:11.5cm

JPY: 80,000-150,000

RMB: 4,400-8,300



511

明代(1368-1644)

青瓷琮式瓶

說明：帶桐木木盒 帶木托

L:10.8 W:10.8 H:26cm

JPY: 50,000-80,000

RMB: 2,800-4,400





512

明代(1368-1644)

青花祥瑞紋盤一組十九件

款識：大明成化年製

說明：帶桐木木盒

備注：一件底有小磕
以實物為準

D:10.1 H:2.9cm (每件)

JPY: 30,000-50,000

RMB: 1,700-2,800



514

明代(1368-1644)

龍泉窯青瓷花口盤

D:31 H:5.7cm

JPY: 50,000-80,000

RMB: 2,800-4,400



513

明代(1368-1644)

青花雁鶴雲紋鈴鐺杯

說明：帶桐木木盒 帶佈袱 帶木托

D:6.7 H:8.6cm

JPY: 30,000-50,000

RMB: 1,700-2,800



515

明代(1368-1644)

青花五彩福鹿多子紋盤

款識：大明成化年製

說明：帶桐木木盒

D:20cm

JPY: 30,000-50,000

RMB: 1,700-2,800



516

明代(1368-1644)

仿官釉鼎式四足香爐

說明：帶桐木木盒

L:15.9 W:13.8 H:12.5cm

JPY: 150,000-250,000

RMB: 8,300-13,800

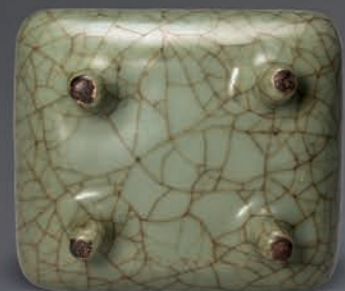

517

明代(1368-1644)

青瓷人物紋硯屏

說明：帶桐木木盒

備注：底有磕

L:15 H:17cm

JPY: 50,000-80,000

RMB: 2,800-4,400

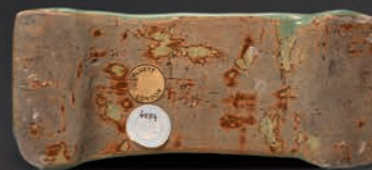



518

明代(1368-1644)

青花牧牛詩文盤

說明：帶桐木木盒
備注：有雞爪紋

D:20.8 H:4.1cm

JPY: 30,000-50,000

RMB: 1,700-2,800



520

明晚期(1582-1644)

青花花卉紋杯一組四件

款識：玉堂佳器

說明：帶桐木木盒

備注：有小磕

D:8.1 H:5.8cm

JPY: 30,000-50,000

RMB: 1,700-2,800



519

明代(1368-1644)

青花嬰戲紋盤一對

備注：有衝 有磕

D:15.5 H:3.4cm

JPY: 30,000-50,000

RMB: 1,700-2,800



521

明代(1368-1644)

三彩女官俑

H:46.4cm

JPY: 50,000-80,000

RMB: 2,800-4,400



522

明崇禎(1628-1644)
青花人物故事紋花瓶

D:19.7 H:43.2cm
JPY: 100,000-200,000
RMB: 5,500-11,000



523

明萬曆(1573-1619)
青花雲龍紋銀錠形蓋盒

款識：大明萬曆年製
說明：帶木盒 帶發票

L:7.8 H:3.3cm
JPY: 100,000-200,000
RMB: 5,500-11,000



524

明崇禎(1628-1644)

青花羅漢紋茶葉罐

說明：帶桐木木盒 帶佈袱 帶蓋

備注：口沿有小修

D:7.2 H:8.7cm

JPY: 100,000-200,000

RMB: 5,500-11,000



525

14世紀

仿元青花牡丹紋大盤

說明：帶盒

D:36 H:7.6cm

JPY: 30,000-50,000

RMB: 1,700-2,800



526

青瓷弦紋三足香爐

說明：帶桐木木盒 帶蓋

D:9.2 H:5.2cm

JPY: 30,000-50,000

RMB: 1,700-2,800



527

明代(1368-1644)

龍泉窯青瓷纏枝花卉紋碗

說明：帶桐木木盒

D:22.8 H:10.2cm

JPY: 30,000-50,000

RMB: 1,700-2,800



528

明代(1368-1644)

龍泉窯青瓷玉壺春瓶

說明：帶桐木木盒 帶佈袱

備注：有金修 有磕 有衝

D:13.3 H:25.3cm

JPY: 30,000-50,000

RMB: 1,700-2,800





529

明崇禎(1628-1644)

古染付海老茶器

說明：帶桐木木盒 帶佈袱 帶蓋

D:5.2 H:3.8cm

JPY: 30,000-50,000

RMB: 1,700-2,800



531

①龍泉窯青瓷梅花紋小杯

②青花花鳥紋小杯(二件)一組

款識：②大明成化年製

備注：有修

①D:7.8 H:3.8cm ②D:6.7 H:3.9cm

JPY: 30,000-50,000

RMB: 1,700-2,800



530

元代(1279-1368)

龍泉窯青瓷投壺式瓶

說明：帶桐木木盒

備注：底有修

D:9.4 H:18.2cm

JPY: 30,000-50,000

RMB: 1,700-2,800



532

元末明初

青瓷鵝紋葵口折沿洗

D:14.4 H:2.5cm

JPY: 30,000-50,000

RMB: 1,700-2,800





533

元代(1279-1368)

龍泉窯青瓷雙如意耳瓶

說明：帶桐木木盒

D:7.8 H:16.6cm

JPY: 30,000-50,000

RMB: 1,700-2,800



534

元代(1279-1368)

鈎窯紫斑瓜棱三足香爐

說明：帶桐木木盒 帶銀蓋

D:10.8 H:9.8cm

JPY: 30,000-50,000

RMB: 1,700-2,800



535

元代(1279-1368)

鈎窯紫斑雙耳罐

D:9.4 H:7.4cm

JPY: 50,000-80,000

RMB: 2,800-4,400



536

宋代-元代(960-1368)

龍泉窯青瓷折沿洗

說明：帶桐木原盒

D:17.8 H:6.1cm

JPY: 100,000-200,000

RMB: 5,500-11,000





537

元代(1279-1368)

龍泉窯露胎菊瓣紋折沿盤

D:15.4 H:2.6cm

JPY: 30,000-50,000

RMB: 1,700-2,800



539

南宋(1127-1279)

龍泉窯青瓷蓮瓣紋碗

D:12.9 H:5.8cm

JPY: 30,000-50,000

RMB: 1,700-2,800



538

南宋(1127-1279)

龍泉窯青瓷雙魚蓮瓣紋洗

D:20.1 H:5cm

JPY: 50,000-80,000

RMB: 2,800-4,400



540

宋代(960-1279)

建窯油滴天目茶碗

D:12.3 H:7.3cm

JPY: 30,000-50,000

RMB: 1,700-2,800



541

宋代(960-1279)

吉州窯鷓鴣斑釉筆硯

說明：帶原盒

D:12 H:2.4cm

JPY: 30,000-50,000

RMB: 1,700-2,800



542

宋代(960-1279)

黑釉天目茶碗

說明：帶桐木木盒

備注：口有銀修

D:11.6 H:5.5cm

JPY: 30,000-50,000

RMB: 1,700-2,800



543

宋代(960-1279)

黃釉執壺 四繫罐（二件）一組

①W:16.4 H:18cm ②D:10.4 H:13.2cm

JPY: 30,000-50,000

RMB: 1,700-2,800



544

宋代(960-1279)

白瓷出戟葵口盤

說明：帶桐木木盒

D:17.8 H:3.9cm

JPY: 30,000-50,000

RMB: 1,700-2,800



545

南宋(1127-1279)

吉州窯玳瑁釉斗笠蓋

說明：帶桐木木盒

D:12.2 H:4.6cm

JPY: 30,000-50,000

RMB: 1,700-2,800

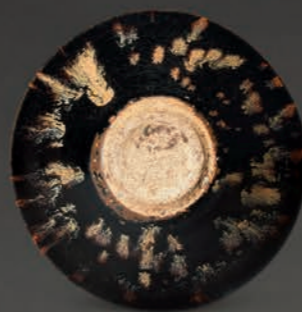

546

宋代(960-1279)
建窯包銀口天目茶碗

說明：帶桐木木盒

D:11.2 H:5.6cm

JPY: 50,000-80,000

RMB: 2,800-4,400



547

南宋(1127-1279)
鈎窰鷓鴣斑斗笠碗

說明：帶桐木木盒

D:16 H:5.7cm

JPY: 30,000-50,000

RMB: 1,700-2,800



548

元代-明代(1279-1644)

油滴弦紋梅瓶

說明：帶清代原木盒 帶紅木原托

來源：Lot 548-571 為日本埼玉縣同一藏家舊藏

D:13.2 H:24.9cm

JPY: 50,000-80,000

RMB: 2,800-4,400



549

北宋(960-1127)

龍泉窯青瓷盤口壺

說明：帶桐木木盒

來源：Lot 548-571 為日本埼玉縣
同一藏家舊藏

D:13.3 H:23.7cm

JPY: 50,000-80,000

RMB: 2,800-4,400



550

宋代(960-1279)

三彩卷草紋長頸瓶

來源: Lot 548-571 為日本埼玉縣
同一藏家舊藏

D:8.4 H:20.3cm

JPY: 30,000-50,000

RMB: 1,700-2,800



551

宋代(960-1279)

白瓷刻花牡丹紋執壺

說明: 帶桐木木盒

來源: Lot 548-571 為日本埼玉縣
同一藏家舊藏

W:12.7 H:20.3cm

JPY: 50,000-80,000

RMB: 2,800-4,400



552

宋代(960-1279)

白瓷長頸瓶

來源: Lot 548-571 為日本埼玉縣
同一藏家舊藏

D:10.1 H:18.6cm

JPY: 50,000-80,000

RMB: 2,800-4,400



553

宋代-元代(960-1368)

青白瓷三龍足香爐

說明: 帶桐木原盒 帶銀蓋

備注: 口沿釉面有修

來源: Lot 548-571 為日本埼玉縣
同一藏家舊藏

D:9.1 H:12cm

JPY: 50,000-80,000

RMB: 2,800-4,400



554

宋代(960-1279)

登封窯珍珠地刻花卉紋枕

來源: Lot 548-571 為日本埼玉縣
同一藏家舊藏

L:29.2 W:13.5 H:9.3cm

JPY: 80,000-150,000

RMB: 4,400-8,300



555

宋代(960-1279)

黑釉天目長方硯

來源: Lot 548-571 為日本埼玉縣
同一藏家舊藏

L:16.9 W:8.5 H:5cm

JPY: 30,000-50,000

RMB: 1,700-2,800



556

宋代(960-1279)

白瓷線條紋雙耳花口罐

來源: Lot 548-571 為日本埼玉縣
同一藏家舊藏

L:12.7 H:12.8cm

JPY: 50,000-80,000

RMB: 2,800-4,400



557

宋代(960-1279)

綠釉瓜棱小罐

來源：Lot 548-571 為日本埼玉縣
同一藏家舊藏

D:7.9 H:8.1cm

JPY: 30,000-50,000

RMB: 1,700-2,800

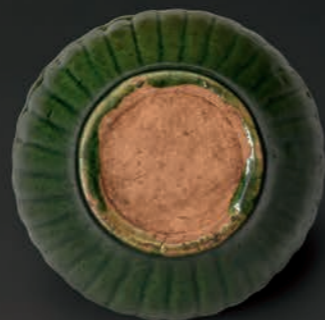

558

宋代(960-1279)

越窯青瓷瓜棱水盂

說明：帶桐木木盒

來源：Lot 548-571 為日本埼玉縣
同一藏家舊藏

D:9.1 H:6.4cm

JPY: 30,000-50,000

RMB: 1,700-2,800



559

宋代(960-1279)

耀州窯青釉刻花斗笠蓋

來源：Lot 548-571 為日本埼玉縣
同一藏家舊藏

D:9.5 H:4.2cm

JPY: 30,000-50,000

RMB: 1,700-2,800



560

宋代(960-1279)

①越窯花果形蓋盒 ②長沙窯花瓣紋蓋盒
③長沙窯水盂(三件)一組

說明：③帶木托

備注：①口沿有磕 ③木托有裂

來源：Lot 548-571 為日本埼玉縣同一藏家舊藏

①D:7 H:6cm ②D:8.5 H:6.1cm ③D:7.9 H:6.6cm

JPY: 30,000-50,000

RMB: 1,700-2,800



561

北宋(960-1127)

龍泉窯青瓷蓮瓣五孔瓶

說明：帶桐木木盒

來源：Lot 548-571 為日本埼玉縣
同一藏家舊藏

D:15.3 H:24.3cm

JPY: 50,000-80,000

RMB: 2,800-4,400



562

宋代(960-1279)

白瓷執壺

說明：帶桐木木盒

備注：釉面有修

來源：Lot 548-571 為日本埼玉縣
同一藏家舊藏

W:16.5 H:18.4cm

JPY: 50,000-80,000

RMB: 2,800-4,400



563

宋代(960-1279)

吉州窯褐彩開光鹿紋執壺

說明：帶桐木木盒

來源：Lot 548-571 為日本埼玉縣
同一藏家舊藏

W:12.6 H:19.3cm

JPY: 50,000-80,000

RMB: 2,800-4,400



564

金代(1115-1234)

黑釉鐵鏽花玉壺春瓶

來源: Lot 548-571 為日本埼玉縣
同一藏家舊藏

D:16.9 H:30cm

JPY: 50,000-80,000

RMB: 2,800-4,400



565

金代(1115-1234)

黑釉鐵鏽花啣魯瓶

來源: Lot 548-571 為日本埼玉縣
同一藏家舊藏

D:19 H:19.4cm

JPY: 50,000-80,000

RMB: 2,800-4,400



566

金代(1115-1234)

磁州窯白地剔黑花玉壺春瓶

來源: Lot 548-571 為日本埼玉縣
同一藏家舊藏

D:14.9 H:26.8cm

JPY: 50,000-80,000

RMB: 2,800-4,400



567

金代(1115-1234)

磁州窯白地褐彩花卉紋雙耳三足香爐

來源: Lot 548-571 為日本埼玉縣
同一藏家舊藏

L:15.8 H:12.4cm

JPY: 50,000-80,000

RMB: 2,800-4,400



568

遼代(916-1125)

白釉綠彩璣路紋皮囊壺

說明：帶桐木木盒

來源：Lot 548-571 為日本埼玉縣同一藏家舊藏

W:14 H:29cm

JPY: 30,000-50,000

RMB: 1,700-2,800



569

金代(1115-1234)

鈎窠紫斑六足花口洗

來源：Lot 548-571 為日本埼玉縣同一藏家舊藏

D:20.3 H:6cm

JPY: 30,000-50,000

RMB: 1,700-2,800



570

唐代(618-907)

三彩花卉紋高足盤

說明：帶桐木木盒

來源：Lot 548-571 為日本埼玉縣
同一藏家舊藏

D:28 H:5.3cm

JPY: 50,000-80,000

RMB: 2,800-4,400



571

唐代(618-907)

邢窯白瓷四繫罐

說明：帶桐木木盒

來源：Lot 548-571 為日本埼玉縣
同一藏家舊藏

D:23.5 H:26.5cm

JPY: 50,000-80,000

RMB: 2,800-4,400



572

宋代(960-1279)

賴襄舊藏 龍泉窯青瓷兩式爐

木盒：磁青瓷 綉腰香爐 賴襄 磁青瓷香爐此山陽翁遺愛品也色澤清麗自有古色雅趣真可喜也 辛酉之秋日 賴潔識 賴潔 立誠

木盒底部：文政十二丑年三月

說明：帶賴襄 賴潔題簽 桐木原盒 帶原佈袱墊 帶銀蓋

D:12.7 H:9.5cm

JPY: 300,000-500,000

RMB: 16,500-27,500





573

宋代(960-1279)
耀州窯青瓷刻水鳥紋碗

說明：帶桐木木盒

D:17.9 H:6.8cm

JPY: 30,000-50,000

RMB: 1,700-2,800



575

南宋(1127-1279)
青瓷刻花卉紋碗

說明：帶盒

D:15.9 H:6.4cm

JPY: 30,000-50,000

RMB: 1,700-2,800



574

宋代(960-1279)
褐釉鐵鏽花紋撇口盞

說明：帶桐木木盒

備注：有修

D:15 H:5cm

JPY: 30,000-50,000

RMB: 1,700-2,800



576

宋代(960-1279)
吉州窯黑釉鬲式爐

說明：帶桐木木盒 帶銅蓋

備注：口有金繕 釉面有小修

D:9.7 H:8.1cm

JPY: 30,000-50,000

RMB: 1,700-2,800





577

宋代(960-1279)

吉州窯黑釉梅瓶

說明：帶桐木木盒

D:12.3 H:20.9cm

JPY: 30,000-50,000

RMB: 1,700-2,800



579

宋代(960-1279)

耀州窯青釉單耳折沿杯

說明：帶桐木木盒

備注：口沿有修

L:9.2 H:5cm

JPY: 30,000-50,000

RMB: 1,700-2,800



578

宋代(960-1279)

建窯天目茶碗

D:12.4 H:6.9cm

JPY: 30,000-50,000

RMB: 1,700-2,800



580

宋代(960-1279)

包銀口天目茶碗

說明：帶桐木木盒

帶參考資料復印件

備注：口沿有修

D:12.2 H:6.7cm

JPY: 50,000-80,000

RMB: 2,800-4,400



581

宋代(960-1279)
龍泉窯青瓷梅花紋杯

說明：帶桐木木盒 帶佈袱

D:7.8 H:4cm
JPY: 50,000-80,000
RMB: 2,800-4,400



582

宋代(960-1279)
包銀口建窯黑釉茶碗

說明：帶桐木木盒
備注：口沿釉面有小傷

D:12.8 H:7cm
JPY: 30,000-50,000
RMB: 1,700-2,800



583

宋代(960-1279)
建窯包銀口兔毫蓋

說明：帶題籤桐木原盒

D:12.8 H:7.4cm
JPY: 30,000-50,000
RMB: 1,700-2,800





584

宋代(960-1279)
磁州窯白地黑花高足杯

D:9.4 H:7cm

JPY: 30,000-50,000

RMB: 1,700-2,800



585

宋代(960-1279)
越窯青瓷高足杯

D:8.8 H:7.3cm

JPY: 30,000-50,000

RMB: 1,700-2,800



586

宋代(960-1279)
河南窯鐵鏽花玉壺春瓶

說明：帶桐木木盒

D:16.7 H:29.5cm

JPY: 50,000-80,000

RMB: 2,800-4,400



587

宋代(960-1279)

青瓷黃釉纏枝花卉不遊環瓶

說明：帶桐木木盒

D:13.3 H:25.7cm

JPY: 50,000-80,000

RMB: 2,800-4,400



588

宋代(960-1279)

綠釉弦紋筒式三足香爐

說明：帶桐木木盒

D:9.1 H:12cm

JPY: 80,000-150,000

RMB: 4,400-8,300



589

宋代(960-1279)

青瓷茶碗

說明：帶桐木木盒

D:13.1 H:8.3cm

JPY: 50,000-80,000

RMB: 2,800-4,400



590

宋代(960-1279)

吉州窯玳瑁釉梅瓶

說明：帶桐木木盒

D:12.1 H:18.1cm

JPY: 80,000-150,000

RMB: 4,400-8,300

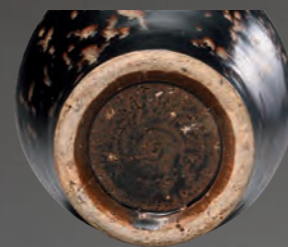

591

宋代(960-1279)

青瓷三足香爐

說明：帶桐木木盒

D:8.6 H:9.6cm

JPY: 50,000-80,000

RMB: 2,800-4,400



592

宋代(960-1279)

吉州窯剪紙貼花“長命富貴”盞

說明：帶桐木木盒

D:11.2 H:5.5cm

JPY: 50,000-80,000

RMB: 2,800-4,400



593

宋代(960-1279)
定窯白瓷官字款花口小盤

說明：帶桐木木盒

D:11.8 H:2.8cm
JPY: 80,000-150,000
RMB: 4,400-8,300



594

宋代(960-1279)
三彩金蟾擺件

說明：帶桐木木盒

L:9.4 H:6cm
JPY: 50,000-80,000
RMB: 2,800-4,400



595

宋代(960-1279)

龍泉窯青瓷紙槌瓶

說明：帶桐木木盒 帶佈袋

D:9.1 H:7.2cm

JPY: 100,000-200,000

RMB: 5,500-11,000



596

宋代(960-1279)

龍泉窯弦紋三如意足香爐

說明：帶桐木木盒 帶資料

D:16.6 H:11.9cm

JPY: 150,000-250,000

RMB: 8,300-13,800



597

宋代(960-1279)
包銅口定窯刻花卉紋茶盞

說明：帶原盒

D:12.4 H:4.2cm
JPY: 50,000-80,000
RMB: 2,800-4,400



598

宋代(960-1279)
吉州窯玳瑁釉梅瓶

說明：帶桐木木盒

D:11.3 H:17.2cm
JPY: 50,000-80,000
RMB: 2,800-4,400



599

宋代(960-1279)
耀州窯紅釉斗笠碗

D:14.6 H:4.3cm
JPY: 30,000-50,000
RMB: 1,700-2,800





600

宋代(960-1279)

建窯兔毫盞

說明：帶桐木木盒

D:12.5 H:7.2cm

JPY: 30,000-50,000

RMB: 1,700-2,800



602

宋代(960-1279)

建窯銀毫小盞

說明：帶原盒

D:10.5 H:5.5cm

JPY: 50,000-80,000

RMB: 2,800-4,400



601

宋代(960-1279)

包銀口編織紋鉢

說明：帶桐木木盒 帶布袱

D:10.2 H:7cm

JPY: 30,000-50,000

RMB: 1,700-2,800





603

宋代(960-1279)

河南窯青瓷鉢

說明：帶桐木木盒

D:15.5 H:11cm

JPY: 30,000-50,000

RMB: 1,700-2,800



605

宋代(960-1279)

絞胎碗

D:14.7 H:6.3cm

JPY: 30,000-50,000

RMB: 1,700-2,800



604

宋代(960-1279)

耀州窯花卉嬰戲紋碗

說明：帶原盒

備注：口沿有衝

D:11.5 H:5.3cm

JPY: 30,000-50,000

RMB: 1,700-2,800



606

宋代(960-1279)

登封窯刻花卉紋枕

L:24.5 W:20 H:11cm

JPY: 30,000-50,000

RMB: 1,700-2,800



607

金代(1115-1234)
黑釉鐵鏽花罇

D:18.7 H:22cm
JPY: 30,000-50,000
RMB: 1,700-2,800



608

金代(1115-1234)
鈎窯天青釉碗

D:11 H:6.6cm
JPY: 30,000-50,000
RMB: 1,700-2,800



609

遼代(916-1125)

三彩牡丹紋四繫穿帶壺

D:19.5 H:39.7cm

JPY: 50,000-80,000

RMB: 2,800-4,400



610

金代(1115-1234)
油滴天目撇口碗

說明：帶桐木木盒

D:16.4 H:6.8cm
JPY: 50,000-80,000
RMB: 2,800-4,400



611

金代(1115-1234)
鈎窠紫斑梅瓶

說明：帶大漆原木盒

D:15.3 H:28cm
JPY: 50,000-80,000
RMB: 2,800-4,400





612
 金代(1115-1234)
 磁州窯褐釉條紋雙耳壺
 說明：帶桐木木盒
 D:13.9 H:14.5cm
 JPY: 50,000-80,000
 RMB: 2,800-4,400



614
 金代(1115-1234)
 鈞窯天青釉盤
 D:16.9 H:3.8cm
 JPY: 30,000-50,000
 RMB: 1,700-2,800



613
 遼代(916-1125)
 三彩花卉紋枕
 說明：帶桐木木盒
 L:33 W:14.5 H:9.8cm
 JPY: 50,000-80,000
 RMB: 2,800-4,400



615
 唐代(618-907)
 邢窯白瓷盤
 說明：帶桐木木盒
 D:14.5 H:4.4cm
 JPY: 30,000-50,000
 RMB: 1,700-2,800





616

唐代(618-907)

三彩加藍撇口碗

D:16.4 H:7.2cm

JPY: 30,000-50,000

RMB: 1,700-2,800



617

唐代(618-907)

三彩仕女俑

說明：帶桐木木盒

H:25.7cm

JPY: 30,000-50,000

RMB: 1,700-2,800



618

唐代(618-907)

陶加彩女官像

備注：手有小修

H:61cm

JPY: 30,000-50,000

RMB: 1,700-2,800



619

唐代(618-907)

魯山窯淨瓶

說明：帶桐木木盒

W:10.8 H:22.2cm

JPY: 30,000-50,000

RMB: 1,700-2,800



620

唐代(618-907)

藍釉三彩罐

說明：帶桐木原盒

D:14.1 H:9cm

JPY: 50,000-80,000

RMB: 2,800-4,400





621

唐代(618-907)

三彩仕女像

說明：帶桐木木盒

H:25.9cm

JPY: 20,000-40,000

RMB: 1,100-2,200



622

唐代(618-907)

三彩水盂

說明：帶桐木木盒

D:9 H:4.9cm

JPY: 30,000-50,000

RMB: 1,700-2,800



623

唐代(618-907)

三彩豬形擺件

說明：帶桐木木盒

L:17.6 H:11.9cm

JPY: 50,000-80,000

RMB: 2,800-4,400



624

隋代-唐代(581-907)

白瓷罐

說明：帶桐木木盒

備注：底有小磕

D:23 H:18cm

JPY: 50,000-80,000

RMB: 2,800-4,400





625

唐代(618-907)

鞏縣窯白瓷執壺

說明：帶桐木木盒

W:12.8 H:15.5cm

JPY: 50,000-80,000

RMB: 2,800-4,400



627

漢代-唐代(B.C. 206-907)

陶加彩人物 動物擺件等

(五件) 一組

備注：部分有修 以實物為準

尺寸不一

JPY: 30,000-50,000

RMB: 1,700-2,800



626

唐代(618-907)

長沙窯刻人物紋執壺

說明：帶桐木木盒

備注：有小磕

W:13.1 H:20.5cm

JPY: 30,000-50,000

RMB: 1,700-2,800



628

晉代(265-420)

越窯青瓷獸口水注

L:10.9 H:10.2cm

JPY: 30,000-50,000

RMB: 1,700-2,800



629

漢代(B.C. 206–A.D. 220)
黑陶弦紋大罐

備注：口有老磕

D:36 H:29cm
JPY: 20,000-40,000
RMB: 1,100-2,200



630

漢代(B.C. 206–A.D. 220)
灰陶加彩馬上人物俑

說明：帶桐木木盒 帶木托
備注：有修

H:29.5cm
JPY: 30,000-50,000
RMB: 1,700-2,800

